



AYUNTAMIENTO DE ESPARTINAS

REGISTRO DE ENTRADA

25/02/2021 12:48

ENTRADA NUMERO: 1044

DESTINATARIO:

- Ayuntamiento de Espartinas

CON COPIA A:

- Aena - Dirección de Planificación y Medio Ambiente
- ENAIRE- Dirección de Servicios de Navegación Aérea
- Agencia Estatal de Seguridad Aérea - Dirección de Seguridad de la Aviación Civil y Protección al Usuario

**INFORME SOBRE EL PLAN ESPECIAL DE INFRAESTRUCTURA VIARIA PARA LA
CONEXIÓN DEL ENLACE SATÉLITE DE LA AUTOVÍA A-49 CON EL ENTRAMADO
URBANO DE ESPARTINAS, EN EL TÉRMINO MUNICIPAL DE ESPARTINAS
(EAE/SE/458/2020) (SEVILLA) (Exp. 200520)
(AEROPUERTO DE SEVILLA)**

1.- Antecedentes

Por Orden del Ministerio de Fomento de 23 de julio de 2001 (B.O.E. nº 190, de 9 de agosto) es aprobado el Plan Director del Aeropuerto de Sevilla.

Con fecha de 9 de diciembre de 2020 tiene entrada en el Departamento la solicitud por parte de la Delegación Territorial en Sevilla de la Consejería de Agricultura, Ganadería, Pesca y Desarrollo Sostenible de la Junta de Andalucía, para que esta Dirección General emita informe en relación con los posibles efectos que sobre el medio ambiente tendría el "Plan Especial de Infraestructura Viaria para la conexión del enlace satélite de la autovía A-49 con el entramado urbano de Espartinas", en el término municipal de Espartinas (Sevilla), así como cualquier propuesta o determinación que considere conveniente a sus competencias, que remite a la siguiente dirección web para la descarga de documentación:

<https://consigna.juntadeandalucia.es/7dc4ac5118b371bc08b23684c0a63b96>

Este Centro Directivo no tiene propuestas ni determinaciones que realizar en relación con el procedimiento de Evaluación Ambiental Estratégica de planes y programas, sino que evacúa informe preceptivo y vinculante al planeamiento urbanístico y territorial en





tramitación conforme a lo establecido en la Disposición Adicional Segunda del Real Decreto 2591/1998, de 4 de diciembre, de Ordenación de los Aeropuertos de Interés General y su Zona de Servicio (B.O.E. nº 292, de 7 de diciembre) en su actual redacción. Por tanto, dado que el "Plan Especial de Infraestructura Viaria para la conexión del enlace satélite de la autovía A-49 con el entramado urbano de Espartinas", en el término municipal de Espartinas (Sevilla), se encuentra entre los supuestos de aplicación de la referida disposición, procede emitir el presente informe preceptivo y vinculante.

Por todo lo anterior y en relación con los trámites que sigue el Ayuntamiento de Espartinas (Sevilla) respecto al "Plan Especial de Infraestructura Viaria para la conexión del enlace satélite de la autovía A-49 con el entramado urbano de Espartinas", y a los efectos previstos en la Disposición Adicional Segunda del Real Decreto 2591/1998 en su actual redacción, en lo que a las servidumbres aeronáuticas se refiere, se informa de lo siguiente:

2.- Remisión de los instrumentos de ordenación urbanística o territorial y carácter del informe

Conforme a lo que establece la Disposición Adicional Segunda del referido Real Decreto, la remisión al Ministerio de Transportes, Movilidad y Agenda Urbana de los instrumentos de ordenación que incluyan dentro de su ámbito la zona de servicio aeroportuario o espacios sujetos a servidumbres aeronáuticas o acústicas establecidas o a establecer en virtud de la Ley de Navegación Aérea, debe realizarse antes de la Aprobación Inicial, estableciéndose un plazo de seis meses a contar desde la recepción de la documentación requerida para su emisión. Transcurrido el plazo previsto sin que se haya emitido informe de la Dirección General de Aviación Civil, se entenderá que reviste carácter de disconforme.

A tal efecto, la administración competente para la tramitación del planeamiento podrá solicitar el informe indicado en el párrafo anterior mediante los cauces establecidos para ello, entre los que se encuentra la sede electrónica del Ministerio de Transportes, Movilidad y Agenda Urbana, de acceso a través del siguiente enlace:

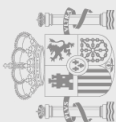

https://sede.mitma.gob.es/sede_electronica/lang_castellano/OFICINAS_SECTORIALES/AC/INFO_PLAURBATERRI/

En cuanto al carácter del presente informe, no se trata de alegaciones emitidas durante la fase de información pública, sino que posee carácter preceptivo y vinculante, estableciéndose en el artículo anteriormente mencionado que, a falta de solicitud del informe preceptivo, así como en el supuesto de disconformidad, no podrán aprobarse definitivamente los planes que no acepten las observaciones formuladas por el Ministerio de Transportes, Movilidad y Agenda Urbana, en lo que afecte a las competencias exclusivas del Estado.

La obligación de que sean informados los planes territoriales y urbanísticos que afecten a la Zona de Servicio Aeroportuario o a sus espacios circundantes sujetos a servidumbres aeronáuticas o acústicas establecidas o a establecer para preservar las competencias estatales en materia aeroportuaria, así como su carácter vinculante, se hallan amparados plenamente en la Sentencia del Tribunal Constitucional 46/2007, de 1 de marzo de 2007.

3.- Servidumbres Aeronáuticas

3.1.- Normativa Aplicable y Criterios de Referencia

Servidumbres aeronáuticas establecidas conforme a la Ley 48/60, de 21 de julio (B.O.E. nº 176, de 23 de julio) sobre Navegación Aérea, y Decreto 584/72, de 24 de febrero (B.O.E. nº 69, de 21 de marzo) de servidumbres aeronáuticas, en su actual redacción.

Real Decreto 764/2017, de 21 de julio, por el que se modifican las servidumbres aeronáuticas establecidas en el aeropuerto de Sevilla (B.O.E. nº 216, de 8 de septiembre de 2017).

Propuesta de servidumbres aeronáuticas contenidas en el Plan Director del Aeropuerto de Sevilla aprobado por Orden del Ministerio de Fomento de 23 de julio de 2001 (B.O.E. nº 190, de 9 de agosto), definidas en base al Decreto de servidumbres aeronáuticas y los criterios vigentes de la Organización de Aviación Civil Internacional (O.A.C.I.).

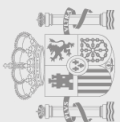

3.2.- Afecciones sobre el Territorio

Consideraciones generales

La totalidad del ámbito del Plan Especial se encuentra incluida en las Zonas de Servidumbres Aeronáuticas correspondientes al Aeropuerto de Sevilla. En el plano que se adjunta como Anexo I a este informe, se representan las líneas de nivel de las superficies limitadoras de las Servidumbres Aeronáuticas del Aeropuerto de Sevilla que afectan a dicho ámbito, las cuales determinan las alturas (respecto al nivel del mar) que no debe sobrepasar ninguna construcción (incluidos todos sus elementos como antenas, pararrayos, chimeneas, equipos de aire acondicionado, cajas de ascensores, carteles, remates decorativos, etc.), modificaciones del terreno u objeto fijo (postes, antenas, aerogeneradores incluidas sus palas, carteles, etc.), así como el gálibo de viario o vía férrea.

El “Plan Especial de Infraestructura Viaria para la conexión del enlace satélite de la autovía A-49 con el entramado urbano de Espartinas” deberá incorporar entre sus planos normativos los planos de las Servidumbres Aeronáuticas del Aeropuerto de Sevilla, debiendo dejar constancia expresa del párrafo anterior en la normativa de su documentación.

En particular, el ámbito de estudio se encuentra afectado por la Superficie de Aproximación Intermedia de la maniobra ILS RWY 09, la Superficie de Aproximación Intermedia de la maniobra VOR RWY 09 y la Superficie de Aproximación Final de la maniobra VOR RWY 09.

Teniendo en cuenta que, según la cartografía disponible, en el ámbito afectado por servidumbres aeronáuticas las cotas del terreno se encuentran aproximadamente por debajo de 130 metros y las cotas de las servidumbres aeronáuticas se encuentran a 238 metros, ambas sobre el nivel del mar, y aun no existiendo referencia a las alturas de las construcciones que pudieran permitirse, hay cota, en principio, suficiente para que las servidumbres aeronáuticas no sean sobrepasadas por dichas construcciones, las cuales en cualquier caso deberán quedar por debajo de dichas servidumbres, incluidos todos sus



elementos (como: antenas, pararrayos, chimeneas, equipos de aire acondicionado, cajas de ascensores, carteles, remates decorativos, etc.), incluidas las grúas de construcción y similares.

Conclusión

En consecuencia con todo lo anteriormente expuesto, este Centro Directivo informa favorablemente el "Plan Especial de Infraestructura Viaria para la conexión del enlace satélite de la autovía A-49 con el entramado urbano de Espartinas", en el término municipal de Espartinas (Sevilla), en lo que a servidumbres aeronáuticas se refiere, siempre y cuando las construcciones propuestas u objetos fijos (postes, antenas, carteles, etc.) no vulneren las servidumbres aeronáuticas.

4.- Normativa sobre Autorizaciones en materia de Servidumbres Aeronáuticas

Con independencia de lo indicado en el presente informe respecto al planeamiento urbanístico, se recuerda que, al encontrarse la totalidad del ámbito de estudio incluida en las zonas y espacios afectados por servidumbres aeronáuticas, la ejecución de cualquier construcción, instalación (postes, antenas, aerogeneradores-incluidas las palas-, medios necesarios para la construcción (incluidas las grúas de construcción y similares)) o plantación, requerirá acuerdo favorable previo de la Agencia Estatal de Seguridad Aérea (AESA), conforme a los artículos 30 y 31 del Decreto 584/1972 en su actual redacción, circunstancia que debe recogerse en los documentos de planeamiento.

5.- Indicación de recursos y emplazamiento

La Administración competente para la aprobación definitiva del planeamiento podrá interponer contra el presente informe recurso contencioso administrativo ante el Tribunal Superior de Justicia de Madrid en el plazo de dos meses contados desde el día siguiente a la notificación, salvo que opte por plantear previamente el requerimiento regulado en el artículo 44 de la LJCA.

Para el caso de que, por razón del contenido del presente informe, sea recurrido el acto de aprobación definitiva del planeamiento se le comunica que, conforme al artículo

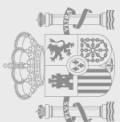



21.1.a) de la Ley 29/1998, de 13 de julio, debería ser emplazada al correspondiente recurso la Administración General del Estado.

EL SUBDIRECTOR GENERAL DE AEROPUERTOS Y NAVEGACIÓN AÉREA

Álvaro Fernández-Iruegas Pombo

CONFORME
EL DIRECTOR GENERAL DE AVIACIÓN CIVIL

Raúl Medina Caballero

FIRMADO por : FERNANDEZ-IRUEGAS POMBO, ALVARO JOSE. - A fecha: 24/02/2021 11:44 AM
FIRMADO por : MEDINA CABALLERO, RAUL. - DIRECTOR GENERAL DE AVIACIÓN CIVIL. - A fecha: 24/02/2021 12:16 PM
Total folios: 8 (6 de 8) - Código Seguro de Verificación: MF0M025C0932BC96AF824E080944
Verificable en <https://sede.mtma.gob.es>



FIRMADO



MINISTERIO
DE TRANSPORTES, MOVILIDAD
Y AGENDA URBANA

Secretaría General de Transportes y Movilidad

Dirección General de Aviación Civil

Subdirección General de Aeropuertos y Navegación Aérea

FIRMADO por : FERNANDEZ-IRUEGAS POMBO, ALVARO JOSE. - A fecha: 24/02/2021 11:44 AM
FIRMADO por : MEDINA CABALLERO, RAUL. DIRECTOR GENERAL DE AVIACIÓN CIVIL. - A fecha: 24/02/2021 12:16 PM
Total folios: 8 (7 de 8) - Código Seguro de Verificación: MF0M025C0932BC96AF824E080944
Verificable en <https://sede.mtma.gob.es>

ANEXO I

SERVIDUMBRES AERONÁUTICAS

MINISTERIO
DE TRANSPORTES, MOVILIDAD
Y AGENDA URBANA

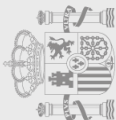

CORREO ELECTRÓNICO:
sgana@mitma.es

P*/DE LA CASTELLANA, 67,
5ª PLANTA
28071 MADRID
TEL 91 597 81 64

FIRMADO

FIRMADO por : FERNANDEZ-IRUEGAS POMBO, ALVARO JOSE. A fecha: 24/02/2021 11:44 AM
FIRMADO por : MEDINA CABALLERO, RAUL. DIRECTOR GENERAL DE AVIACION CIVIL. A fecha: 24/02/2021 12:16 PM
Total folios: 8 (8 de 8) - Código Seguro de Verificación: MFO025C0932BC96AF824E080944
Verificable en https://sede.mitma.gob.es

MINISTERIO DE TRANSPORTES, MOVILIDAD Y AGENDA URBANA

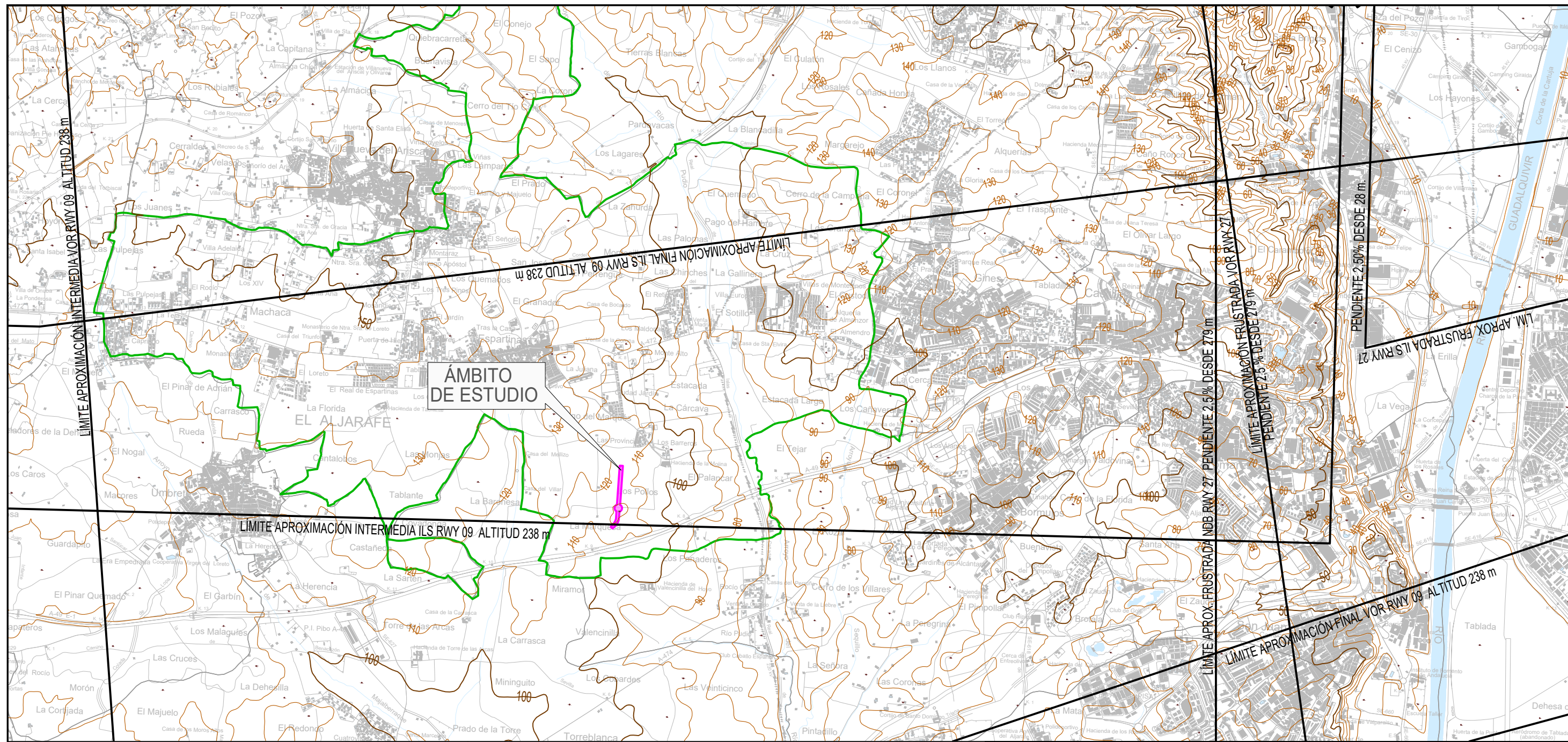

VISTA GENERAL

E 1:300.000

LEYENDA DE SERVIDUMBRES AERONÁUTICAS

- SUPERFICIES DE LIMITACIÓN DE ALTURA DE LAS SERVIDUMBRES DE OPERACIÓN DE LAS AERONAVES
- CURVA DE NIVEL
- ENVOLVENTE DE LAS SERVIDUMBRES DE OPERACIÓN DE LAS AERONAVES
- ENVOLVENTE DE LAS SERVIDUMBRES DE AERÓDROMO E INSTALACIONES RADIOELÉCTRICAS
- ÁMBITO DE ESTUDIO
- TÉRMINO MUNICIPAL DE ESPARTINAS
- LÍMITE DE TÉRMINOS MUNICIPALES

GOBIERNO DE ESPAÑA
MINISTERIO DE TRANSPORTES, MOVILIDAD Y AGENDA URBANA

SECRETARÍA DE ESTADO DE TRANSPORTES, MOVILIDAD Y AGENDA URBANA
SECRETARÍA GENERAL DE TRANSPORTES Y MOVILIDAD
DIRECCIÓN GENERAL DE AVIACIÓN CIVIL

AEROPUERTO DE SEVILLA

SERVIDUMBRES AERONÁUTICAS

SERVIDUMBRES DE OPERACIÓN DE LAS AERONAVES
REAL DECRETO 764/2017

ESCALA	FECHA	EXP.	PLANO
1:40.000	FEBRERO 2021	200520	1

